

**REPÚBLICA ORIENTAL DEL  
URUGUAY**  
**ADMINISTRACIÓN DE FERROCARRILES DEL ESTADO**

**GERENCIA DE ADQUISICIONES  
(DEPARTAMENTO DE LICITACIONES)**

**PLIEGO DE CONDICIONES PARTICULARES**

**LICITACIÓN ABREVIADA N° 8/22**

**VENTA DE VAGONES Y MATERIAL FERROVIARIO EN  
DESUSO – FLORIDA – PIEDRA ALTA**

**APERTURA, FECHA: 11/08/2022**

**HORA: 14.00**

**DEPÓSITO DE GARANTIA:** en Tesorería, Avda. Gral. Rondeau N° 1921 Oficina 807 (Gerencia de Finanzas) lunes a viernes de 10:30 a 14:30 horas.

**RECEPCIÓN DE OFERTAS:** en Sala de Reuniones, Piso 9, Avda. Gral. Rondeau N° 1921 hasta las 14:00 horas del día fijado para la apertura de ofertas. La apertura de ofertas es presencial.

**PRECIO DEL PLIEGO: SIN COSTO**



## INDICE

ART. 1 - OBJETO DEL LLAMADO .....	Pág. 2
ART. 2 - DISPOSICIONES GENERALES.....	Pág. 2
ART. 3 - COTIZACIÓN Y FORMA DE PAGO.....	Pág. 3
ART. 4 - GARANTÍAS .....	Pág. 4
ART. 5 - PRESENTACION DE OFERTAS .....	Pág. 4
ART. 6 - APERTURA DE OFERTAS.....	Pág. 4
ART. 7 - NEGOCIACIÓN .....	Pág. 5
ART. 8 - VALIDEZ DE OFERTAS .....	Pág. 5
ART. 9 - ADJUDICACIÓN.....	Pág. 5
ART. 10 - COLOCACIÓN DE LA ORDEN DE VENTA..	Pág. 5
ART. 11 - RETIRO DEL MATERIAL .....	Pág. 5
ART. 12 - RESPONSABILIDADES DEL ADJUDICATARIO ...	Pág. 7
ART. 13 - MORA .....	Pág. 7
ART. 14 - ACEPTACION DEL PLIEGO.....	Pág. 7
ANEXO I - VAGONES Y PESO APROXIMADO	
REGISTRO FOTOGRAFICO VAGONES FLORIDA	

## ART. 1 - OBJETO DEL LLAMADO

La Administración de Ferrocarriles del Estado llama a **Licitación Abreviada** para la **VENTA DE VAGONES Y MATERIAL FERROVIARIO EN DESUSO EN FLORIDA – PIEDRA ALTA**, de acuerdo a las características de cada vagón, en las condiciones que se indican en **Anexo I**.

**Se sugiere la visita al predio en que se encuentran los vagones y materiales detallados.**

El peso de cada uno de los ítems detallados del Anexo I, es una estimación primaria realizada por A.F.E., a los efectos de efectuar el depósito de garantía establecido en el Art. 4 de este Pliego y el pago del precio conforme al Art. 3.

## ART. 2 – DISPOSICIONES GENERALES

### 2.01 – NORMAS VIGENTES

Además de las condiciones contenidas en este Pliego, rigen las indicadas en:

- Las memorias Descriptivas, planos, dibujos, croquis, muestras y todo otro elemento que se mencione en este Pliego.
- Las comunicaciones y circulares que la Administración curse informando sobre aclaraciones y modificaciones del presente Pliego.

### 2.02 – Comunicaciones

Todas las comunicaciones referidas al presente llamado deberán dirigirse a la Gerencia de Adquisiciones, Departamento de Licitaciones de la A.F.E., sita en Rondeau N° 1921 Of 806, o por medio del correo electrónico: [afelicita@afe.com.uy](mailto:afelicita@afe.com.uy).

### 2.03 – Solicitud de prórroga y/o aclaraciones sobre el llamado

**2.03.1** – Los eventuales oferentes podrán solicitar por escrito a la Gerencia de Adquisiciones, Departamento de Licitaciones de A.F.E., Rondeau 1921 Of. 806 o por intermedio del correo electrónico: [afelicita@afe.com.uy](mailto:afelicita@afe.com.uy), prórroga de fecha de apertura de ofertas y/o aclaraciones sobre el llamado dentro de la primera mitad del plazo que transcurra entre la convocatoria del llamado y la fecha que establezca el Pliego para la Apertura de la licitación, las que serán resueltas por la Administración según su exclusiva conveniencia.

Las consultas deberán ser específicas y serán evacuadas por A.F.E., con publicación en el portal de Compras Estatales y de A.F.E. dentro del término que media a partir de la segunda mitad del plazo entre la convocatoria y hasta cuarenta y ocho horas antes de la apertura.

En los casos en que A.F.E. lo considere conveniente, de acuerdo a la naturaleza del llamado se podrá optar por convocar a una reunión en la que se evacuarán las aclaraciones que se formulen.

De lo actuado se labrará acta la que será firmada por quienes asistan al acto y la misma formará parte del Pliego. En caso que A.F.E., por la complejidad de la consulta no pueda evacuar la misma en dicha oportunidad, la contestará por escrito en el término de 48 horas, comunicándola a los posibles oferentes.

Vencido el término indicado, no se proporcionarán más datos aclaratorios. En caso de prórroga, la misma tendrá carácter general.

**2.03.2** – La Administración no dará trámite a ninguna solicitud de prórroga **si** el o los solicitantes no depositan previamente, en garantía de la efectiva presentación de la propuesta, la suma equivalente a \$ 5.000. Dicho depósito se efectuará en **nuestra** Tesorería cuyos días y horario de atención al público se establecen en la carátula **de** este Pliego.

**2.03.3** – Los referidos valores quedarán en propiedad de A.F.E. de pleno **derecho** y sin necesidad de intimación ni trámite alguno, por el solo hecho de vencer el **nuevo** plazo acordado sin que el o los solicitantes hayan presentado las respectivas **propuestas** en forma que permita su recepción y apertura.

**2.03.4** – Si la solicitud de prórroga no fuese concedida, el depósito **le** será devuelto en forma inmediata a la notificación respectiva.

## **ART. 3 - COTIZACIÓN Y FORMA DE PAGO**

### **3.1 - COTIZACIÓN**

Los oferentes cotizarán en dólares estadounidenses **por ítem y por tonelada**. **Los precios a ofertar por tonelada, serán sin incluir IVA**, si no se dejara **constancia** expresa al respecto, se considerará que dichos impuestos no están incluidos en el **monto** de la oferta.

**A los vagones se les agrega el IVA. Los lotes de chatarra no llevan IVA.**

**La administración le agregará el IVA a los ítems que correspondan.**

**El oferente deberá presentar su oferta en la tabla del Anexo I**

**Lo ofertado comprenderá el retiro, desde el lugar donde están ubicados los VAGONES Y/O MATERIALES FERROVIARIOS, libre de todo gasto para A.F.E.**

### **3.2 - FORMA DE PAGO**

La totalidad del monto adjudicado deberá ser pagado dentro de los 7 (siete) **días** hábiles contados desde el día siguiente al de la notificación de adjudicación y **previo** al retiro de la Orden de Venta correspondiente.

El no pago de este importe en tiempo y forma podrá ser causa de **rescisión** del contrato.

**El adjudicatario solo podrá retirar material cuyo valor haya pagado previamente.**

A.F.E. controlará cada una de las entregas realizadas e irá descontando **de** los montos abonados.

### **3.3 – DEPOSITO DEL PAGO**

El pago deberá realizarse en dólares estadounidenses y se efectuará **en** la **Cuenta Corriente U\$S 001553895-00006 del Banco de la República Oriental del Uruguay** y con el comprobante de depósito bancario se le entrega el **recibo** correspondiente en la Tesorería de A.F.E., Avda. Gral. Rondeau 1921 Oficina 807 (**lunes** a viernes de 10.30 a 14.30 hs.).

## **ART. 1 - OBJETO DEL LLAMADO**

La Administración de Ferrocarriles del Estado llama a **Licitación Abreviada** para la **VENTA DE VAGONES Y MATERIAL FERROVIARIO EN DESUSO EN FLORIDA – PIEDRA ALTA**, de acuerdo a las características de cada vagón, en las condiciones que se indican en **Anexo I**.

**Se sugiere la visita al predio en que se encuentran los vagones y materiales detallados.**

El peso de cada uno de los ítems detallados del Anexo I, es una estimación primaria realizada por A.F.E., a los efectos de efectuar el depósito de garantía establecido en el Art. 4 de este Pliego y el pago del precio conforme al Art. 3.

## **ART. 2 – DISPOSICIONES GENERALES**

### **2.01 – NORMAS VIGENTES**

Además de las condiciones contenidas en este Pliego, rigen las indicadas en:

- a) Las memorias Descriptivas, planos, dibujos, croquis, muestras y todo otro elemento que se mencione en este Pliego.
- b) Las comunicaciones y circulares que la Administración curse informando sobre aclaraciones y modificaciones del presente Pliego.

### **2.02 – Comunicaciones**

Todas las comunicaciones referidas al presente llamado deberán dirigirse a la Gerencia de Adquisiciones, Departamento de Licitaciones de la A.F.E., sita en Rondeau N° 1921 Of 806, o por medio del correo electrónico: [afelicita@afe.com.uy](mailto:afelicita@afe.com.uy).

### **2.03 – Solicitud de prórroga y/o aclaraciones sobre el llamado**

**2.03.1** – Los eventuales oferentes podrán solicitar por escrito a la Gerencia de Adquisiciones, Departamento de Licitaciones de A.F.E., Rondeau 1921 Of. 806 o por intermedio del correo electrónico: [afelicita@afe.com.uy](mailto:afelicita@afe.com.uy), prórroga de fecha de apertura de ofertas y/o aclaraciones sobre el llamado dentro de la primera mitad del plazo que transcurra entre la convocatoria del llamado y la fecha que establezca el Pliego para la Apertura de la licitación, las que serán resueltas por la Administración según su exclusiva conveniencia.

Las consultas deberán ser específicas y serán evacuadas por A.F.E., con publicación en el portal de Compras Estatales y de A.F.E. dentro del término que media a partir de la segunda mitad del plazo entre la convocatoria y hasta cuarenta y ocho horas antes de la apertura.

En los casos en que A.F.E. lo considere conveniente, de acuerdo a la naturaleza del llamado se podrá optar por convocar a una reunión en la que se evacuarán las aclaraciones que se formulen.

De lo actuado se labrará acta la que será firmada por quienes asistan al acto y la misma formará parte del Pliego. En caso que A.F.E., por la complejidad de la consulta no pueda evacuar la misma en dicha oportunidad, la contestará por escrito en el término de 48 horas, comunicándola a los posibles oferentes.

Vencido el término indicado, no se proporcionarán más datos aclaratorios. En caso de prórroga, la misma tendrá carácter general.

**2.03.2** – La Administración no dará trámite a ninguna solicitud de prórroga si el o los solicitantes no depositan previamente, en garantía de la efectiva presentación de la propuesta, la suma equivalente a \$ 5.000. Dicho depósito se efectuará en nuestra Tesorería cuyos días y horario de atención al público se establecen en la carátula de este Pliego.

**2.03.3** – Los referidos valores quedarán en propiedad de A.F.E. de pleno derecho y sin necesidad de intimación ni trámite alguno, por el solo hecho de vencer el nuevo plazo acordado sin que el o los solicitantes hayan presentado las respectivas propuestas en forma que permita su recepción y apertura.

**2.03.4** – Si la solicitud de prórroga no fuese concedida, el depósito le será devuelto en forma inmediata a la notificación respectiva.

## **ART. 3 - COTIZACIÓN Y FORMA DE PAGO**

### **3.1 - COTIZACIÓN**

Los oferentes cotizarán en dólares estadounidenses **por ítem y por tonelada. Los precios a ofertar por tonelada, serán sin incluir IVA**, si no se dejara constancia expresa al respecto, se considerará que dichos impuestos no están incluidos en el monto de la oferta.

**A los vagones se les agrega el IVA. Los lotes de chatarra no llevan IVA.**

**La administración le agregará el IVA a los ítems que correspondan.**

**El oferente deberá presentar su oferta en la tabla del Anexo I**

**Lo ofertado comprenderá el retiro, desde el lugar donde están ubicados los VAGONES Y/O MATERIALES FERROVIARIOS, libre de todo gasto para A.F.E.**

### **3.2 - FORMA DE PAGO**

La totalidad del monto adjudicado deberá ser pagado dentro de los 7 (siete) días hábiles contados desde el día siguiente al de la notificación de adjudicación y previo al retiro de la Orden de Venta correspondiente.

El no pago de este importe en tiempo y forma podrá ser causa de rescisión del contrato.

**El adjudicatario solo podrá retirar material cuyo valor haya pagado previamente.**

A.F.E. controlará cada una de las entregas realizadas e irá descontando de los montos abonados.

### **3.3 – DEPOSITO DEL PAGO**

El pago deberá realizarse en dólares estadounidenses y se efectuará en la **Cuenta Corriente U\$S 001553895-00006 del Banco de la República Oriental del Uruguay** y con el comprobante de depósito bancario se le entrega el recibo correspondiente en la Tesorería de A.F.E., Avda. Gral. Rondeau 1921 Oficina 807 (lunes a viernes de 10.30 a 14.30 hs.).

## ART. 4 - GARANTÍAS

Se regirán por lo establecido en los Arts. 10 y 18 del Pliego Único de Bases y Condiciones Generales.

Según lo establece el Art. 64 del T.O.C.A.F **no se exigirán garantías de:**

a) Mantenimiento de ofertas, por aquellas inferiores al tope no ampliado de la Licitación Abreviada (\$ 11.012.000).

b) Fiel cumplimiento de contrato por montos inferiores al 40% (cuarenta por ciento) de dicho tope (\$ 4.405.000)

En caso que la oferta supere los topes mínimos indicados en el literal a) el oferente deberá depositar \$100.000 (pesos uruguayos cien mil pesos).

**El valor surgirá de multiplicar el precio de la tonelada ofertada por las toneladas estimadas en cada ítem.**

Dentro de los 5 (cinco) días hábiles siguientes a la notificación de la adjudicación, el adjudicatario deberá depositar un 5% del valor adjudicado, quedando la misma como garantía de fiel cumplimiento de contrato. El no cumplimiento de este plazo podrá ser causal de anulación de la adjudicación.

Dichas garantías podrán constituirse mediante depósitos en efectivo, valores públicos, fianza o aval bancario, o póliza con pago a reclamación de incumplimiento sin condiciones, excepciones ni intimación previa al incumplidor.-

El adjudicatario, previo a efectuar el depósito de la garantía de fiel cumplimiento de contrato en Gerencia de Finanzas (Tesorería), deberá pasar, si correspondiera, por la Sección Escribanía (Avda. Rondeau 1921 Of. 802) a los efectos que el Escribano Público actuante verifique los aspectos formales de la garantía así como el plazo de vigencia de la misma. Si por no cumplir con alguno de los requisitos solicitados ésta fuera rechazada, el adjudicatario deberá presentar ante esa Sección otra que concuerde con lo requerido.

## ART. 5 - PRESENTACIÓN DE OFERTAS

Las propuestas con los precios ofrecidos podrán presentarse **únicamente en forma presencial**, esta se realizará en el lugar, día y hora fijados en este Pliego de Condiciones, en un sobre cerrado el que llevará en forma visible el número de licitación.

Los oferentes deben presentar su propuesta en la Sala de Reuniones del Piso 9 (Av. Gral. Rondeau 1921) hasta la hora las 14:00 horas del día fijado para la apertura de ofertas.

**Los oferentes deben presentar sus ofertas utilizando la planilla que se encuentra en el Anexo 1, con cada uno de los ítems, su ubicación y peso aproximado, se deberá colocar el valor a ofertar por tonelada en la última columna de los ítems que se quiera ofertar. Debe colocarse si el costo incluye o no impuestos. Si no lo aclara, se considera precio sin IVA.**

Al entregar la oferta, el proponente deberá presentar fuera del sobre el recibo que acredite haber depositado la garantía de mantenimiento de oferta en la Tesorería de AFE de acuerdo a Artículo 4 del presente Pliego, **si así correspondiera.**

## ART. 6 - APERTURA DE OFERTAS

La apertura presencial de las ofertas, se realizará en el lugar, día y hora fijados en este pliego en presencia de los oferentes que deseen asistir.

En dicho acto no se controlará si las propuestas contienen defectos o carencias formales.

Finalizada la apertura se labrará acta circunstanciada de acuerdo al Art. 65 del

T.O.C.A.F., la que será firmada por los funcionarios actuantes y los oferentes que deseen hacerlo, éstos podrán efectuar las constancias que estimen necesarias y que estén referidas a los contralores efectuados en dicho acto.

#### **ART. 7 - NEGOCIACIÓN**

En caso de presentación de ofertas similares o manifiestamente inconvenientes, de acuerdo al Art. 66 del TOCAF, se podrán entablar negociaciones reservadas y paralelas con los oferentes, a fin de obtener mejores condiciones para la contratación.

#### **ART. 8 - VALIDEZ DE OFERTAS**

Las ofertas serán válidas por un plazo de 90 días (noventa) días calendario a contar desde el siguiente a la fecha señalada para la apertura de las mismas, a menos que antes de expirar dicho plazo se hubiere aceptado alguna de ellas.

Las propuestas que no se mantengan durante esos plazos mínimos no serán tenidas en cuenta. Transcurrido dicho plazo sin que A.F.E. hubiere tomado resolución al respecto, las propuestas se considerarán prorrogadas automáticamente por lapsos sucesivos de 30 (treinta) días corridos, salvo que mediara comunicación escrita por parte de la firma con una antelación mínima de 10 (diez) días hábiles de la fecha de expiración del plazo original o de las prórrogas sucesivas, limitando el término de dichas prórrogas o, no accediendo explícitamente a las mismas.

#### **ART. 9 - ADJUDICACIÓN**

**9.1** - A.F.E. se reserva en todos los casos el derecho de no adjudicar algún ítem, o la totalidad de ellos, de acuerdo a su exclusiva conveniencia.

**9.2** - La Gerencia de Adquisiciones, Departamento de Licitaciones de A.F.E. notificará la Resolución de Adjudicación al o los adjudicatarios y a los restantes oferentes personalmente, vía correo electrónico a la dirección indicada por el oferente en su propuesta.

Si el adjudicatario o su representante no se notificara o no presentara la documentación que le fuera requerida en la fecha señalada, A.F.E. podrá anular la adjudicación e iniciar acción por incumplimiento y por daños y perjuicios.

#### **ART. 10 – ÓRDEN DE VENTA**

De acuerdo con lo establecido en los Artículos 3.2 y 4 del presente Pliego, el adjudicatario, una vez depositado el importe correspondiente a la garantía de fiel cumplimiento de contrato, si así correspondiera y abonado la totalidad del importe adjudicado, está en condiciones de retirar la Orden de Venta correspondiente de la Gerencia de Adquisiciones, Departamento de Licitaciones (Avda. Gral. Rondeau 1921 oficina 806).

#### **ART. 11 - RETIRO DEL MATERIAL**

El predio en donde se ubican los vagones y los materiales está bajo la responsabilidad del Consorcio de Ferrocarril Central, para el retiro de los materiales, el adjudicatario deberá tener en cuenta todos los elementos de seguridad que el Consorcio disponga.



### 11.1 - PLAZO DE RETIRO EN DIAS HABILES

El plazo de retiro se comenzará a contar a partir del día hábil siguiente a que se entregue la Orden por parte de la Gerencia de Adquisiciones, de acuerdo a lo establecido en el Art. 11.3 del presente Pliego.

El plazo de retiro de los materiales, se estipula en un periodo **no mayor a 3 meses** de la comunicación.

Sin perjuicio de lo antedicho, el oferente que estime que el plazo otorgado para el retiro es insuficiente deberá expresar en su oferta el plazo alternativo, fundamentando la necesidad del mismo. A.F.E. se reserva el derecho de aceptarlo o no.

Si resultara un oferente adjudicatario de más de 5 (cinco) ítems, o un solo adjudicatario de la totalidad de los ítems, en el acto de adjudicación se determinarán los días hábiles que tendrá el adjudicatario para proceder a retirar los materiales adjudicados, en función de la aplicación del primer párrafo de este Artículo o de los plazos que previamente se establezcan de común acuerdo entre el adjudicatario y AFE.

El no cumplimiento de estos plazos será causal de rescisión del contrato, además de la pérdida del monto abonado.

### 11.2 – LUGAR Y HORARIO DE VISITA Y RETIRO

El material ferroviario adquirido, podrá ser visitado y debe retirarse del ex taller ferroviario de A.F.E. Piedra Alta – Florida (Av. José Pedro Varela esquina Piedra Alta).

Link de Google Maps: <https://www.google.com/maps/@-34.0877668,-56.2142103,3a,90y,289.04h,79.99t/data=!3m6!1e1!3m4!1s9pg6vUwtkSYwYx5a-gcKoA!2e0!7i13312!8i6656>

La visita se realizará el **día jueves 04/08/2022 en el horario comprendido entre las 10:00 y las 12: 00 horas**, por cualquier inconveniente comunicarse con Francisco Sanguinet al celular 092 245 254.

**Para el retiro de los vagones o materiales ferroviarios, la Gerencia de Licitaciones proporcionará al adjudicatario, el contacto para coordinar el mismo.**

En caso de ser necesaria una ampliación en el horario de retiro de los materiales, a expresa solicitud del adjudicatario y siempre que sea posible, todos los gastos generados a A.F.E. correrán por cuenta del adjudicatario. En aquellos casos que por responsabilidad del adjudicatario, aún sin haber solicitado éste la ampliación del horario, por cada fracción de hora mayor a 5 (cinco) minutos, que se exceda del final del horario establecido, deberá abonar el costo de 1 (una) hora, de los gastos que se generen a la AFE. Este extremo se mantiene cuando solicite una ampliación y se exceda de la misma.

Ex Taller Ferroviario de A.F.E. Piedra Alta – Florida. Avenida José Pedro Varela a la altura N° 3040

### 11.3 - MÉTODO DE RETIRO

En el procedimiento de retiro de la mercadería se incluirá obligatoriamente, el pesaje en balanza habilitada según las disposiciones vigentes (Metrología Legal – LATU).

Ya que la cantidad de toneladas que se detalla en el Anexo 1, es aproximada, se deberá controlar en forma posterior, con los documentos acreditados (orden, recibo y pesaje), si el adjudicatario debe realizar algún pago complemento a la compra original.

El orden en que se deberá realizar el retiro del material lo establecerá AFE de acuerdo a su exclusiva conveniencia.

La zona en que se encuentra el material deberá quedar totalmente despejada (a

piso limpio). En caso contrario, no se continuará con la entrega de material, pudiendo ser causal de rescisión del contrato con la consiguiente pérdida del depósito de garantía de cumplimiento de contrato efectuado y de los montos abonados.

El material será retirado por el adjudicatario a su costo y por los medios que estime conveniente, pudiendo autorizar A.F.E. a efectuar cortes del mismo dentro del predio, a los efectos de poder ser cargado y trasladado con razonable facilidad. No se permitirá hacer acopio de material dentro del predio, ni desguaces menores para hacer apartado del material.

**Además, si dentro de los ítems objeto de venta se encontrase algún material que sea de utilidad para la AFE y que no se hubiere mencionado precedentemente, a juicio del responsable de la entrega, éste será retirado de la venta y quedará para AFE.**

## **ART. 12 - RESPONSABILIDADES DEL ADJUDICATARIO**

**12.1** La entrega de la Orden de Venta pondrá de cargo del adjudicatario la custodia de los ítems.

**12.2** El adjudicatario se deberá hacer cargo del pago de sueldos, leyes sociales, seguros, etc. del personal que realice los trabajos necesarios para el manipuleo y retiro del material. Asimismo será responsable de los equipos, herramientas, etc. **y de los daños y perjuicios que ocasione a terceros, como también por eventuales incendios que provoque su tarea en el área de operaciones.**

Es de su total responsabilidad la utilización de equipos de seguridad industrial para los obreros que aseguren una correcta protección de los mismos en las tareas a realizar, de acuerdo a las normas vigentes.

## **ART. 13 -MORA**

El adjudicatario caerá en mora respecto de los plazos fijados por el solo vencimiento de los mismos sin necesidad de interpelación judicial o extrajudicial. En tal caso deberá abonar como multa un 30% (treinta por ciento) del importe total ofrecido o adjudicado.

Configurada la mora, A.F.E. está facultada para proceder en forma unilateral a anular la adjudicación por acto administrativo, con la pérdida del depósito de garantía y montos abonados por el adjudicatario, e iniciación de las acciones judiciales para obtener el resarcimiento de los daños y perjuicios.

Además, el oferente que caiga en incumplimiento previo o posterior a la adjudicación no será considerado en A.F.E. para futuras ventas, comunicándose dicho incumplimiento al resto de los Organismos Públicos.

## **ART. 14 - ACEPTACIÓN DEL PLIEGO**

De la sola presentación de la oferta se infiere tácitamente el conocimiento y aceptación del Pliego de Condiciones que rige este llamado.

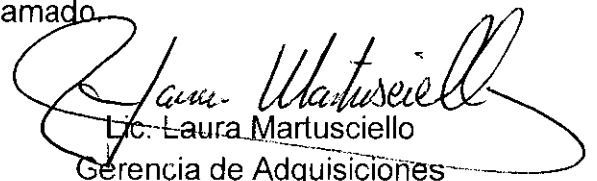
  
Lic. Laura Martusciello  
Gerencia de Adquisiciones

## ANEXO I

### L.A. 8/22 - VENTA DE VAGONES FUERA DE USO FERROVIARIO - FLORIDA

ITEM	TIPO DE MATERIAL	PESO APROXIMADO	REFERENCIA	PRECIO U\$S SIN IVA
1	Lote de chatarra	200 Kg		
2	Lote Maq Herramientas	1000 Kg.		
3	Lote de chatarra	500 kg.		
4	Lote de chatarra	500 kg.		
5	Lote de resortes	500 kg.		
6	Lote de chatarras varias	3 Ton.		
<b>TOTAL POR CHATARRA U\$S</b>				

ITEM	TIPO DE MATERIAL	PESO APROXIMADO	REFERENCIA	PRECIO U\$S SIN IVA	IVA 22%	PRECIO TOTAL U\$S
7	Cubierto americano	17 Ton.	70008			
8	Medianito 2 ejes	6 Ton.				
9	Plataforma Americana	12 ton				
10	Plataforma Americana	12 Ton.	Sin numero			
11	Cubierto Americano	17 Ton.	70125			
12	Plataform Americana	12 Ton.	67293			
13	Palero	15 Ton.	160081			
14	Plataforma Americana	12 Ton.	67021			
15	Plataforma Americana	12 Ton.	60234			
16	Plataforma Americana	12 Ton.	40154			
17	Cubierto Madera	10 Ton.	72			
18	Cubierto Americano	15 Ton.	70070			
19	Cubierto Americano	15 Ton.	78159			
20	Cubierto Americano	17 Ton.	4668			
21	Plataforma Americana	12 Ton.	67204			
22	Plataforma Americana	12 Ton.	67216			
23	Plataforma Americana	12 Ton.	67271			
24	Plataforma Americana	12 Ton.	67129			
25	Palero	10 Ton.	160108			
26	Plataforma Americana	12 Ton.	68021			
27	Cubierto Americano s/costado	13 Ton.	70156			
28	Palero	10 Ton.	260232			

**TOTAL U\$S POR VAGONES**

Nota : La chatarra no lleva IVA - Los vagones se les debe sumar IVA al total.  
 El peso detallado en cada vagon y material ferroviario es aproximado -  
 se deberá pesar en balanza oficial al retirar el material

**REGISTROS FOTOGRAFICOS DE VENTA DE VAGONES EN FLORIDA –  
PIEDRA ALTA**



**ITEM 1**

**Lote de chatarra**



**ITEM 2 Lote**

**Maquinas Herramientas**

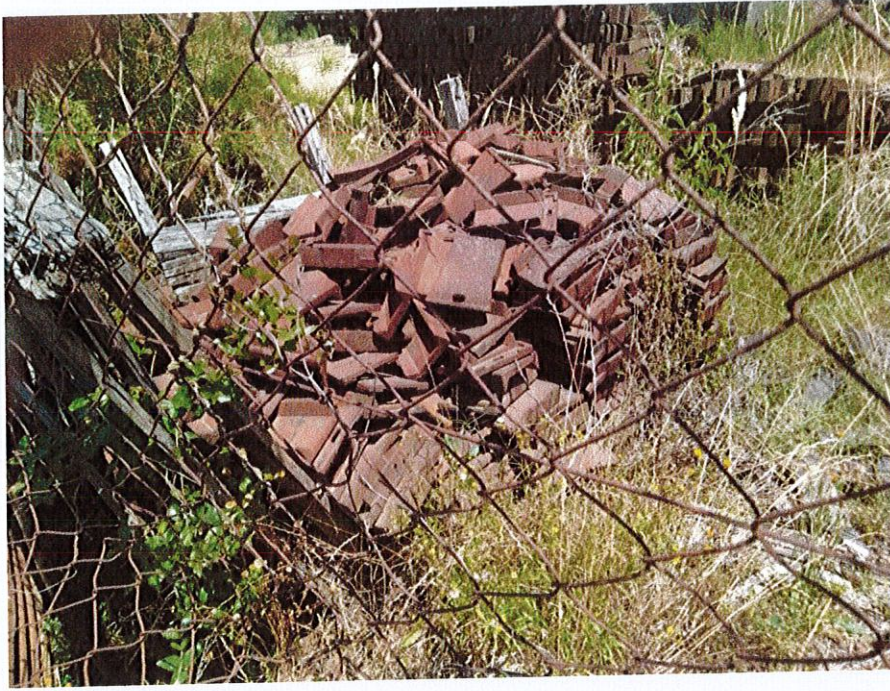

**ITEM 3 Lote de  
chatarra – planchuelas**



**ITEM 4 Lote  
de chatarra - planchuelas**



**ITEM 5**

**Lote de resortes**

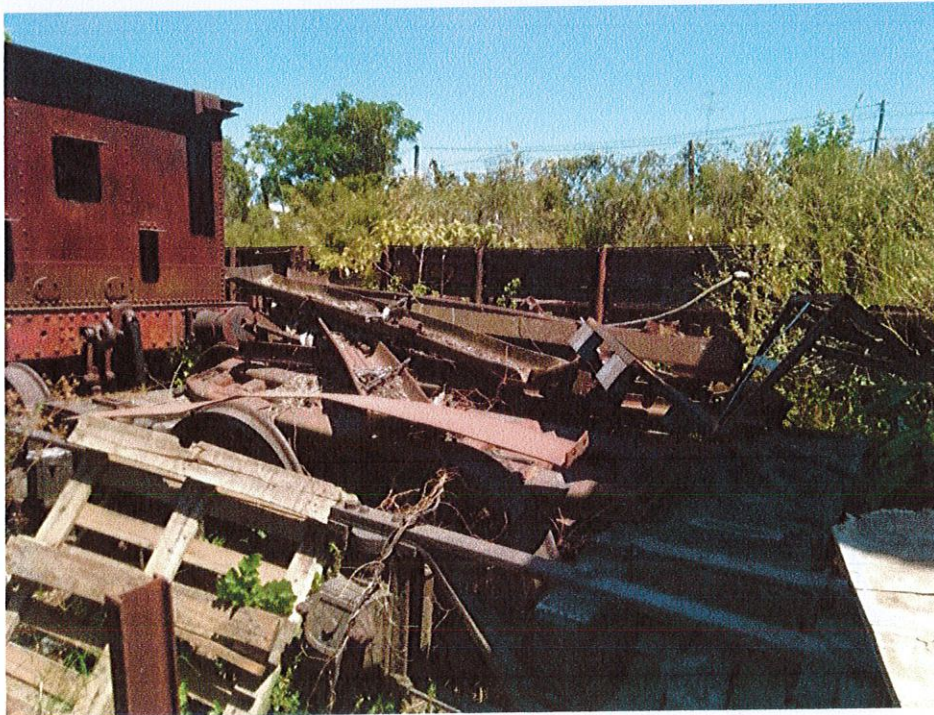

**ITEM 6**

**LOTE DE CHATARRA VARIAS**



**ITEM 6**

**LOTE DE CHATARRA VARIAS**



**ITEM 7**

**Vagón Cubierto Americano**



ITEM 8

Vagón medianito – 2 ejes



ITEM 9

Plataforma americana





**ITEM 10 – Plataforma Americana**



**ITEM 11 –  
Vagón Cubierto Americano**



**ITEM 12 – Plataforma Americana**



**ITEM 13  
Vagón Palero**



**ITEM 14**  
**Plataforma Americana**



**ITEM 14** **Plataforma Americana**



**ITEM 15** Plataforma Americana



**ITEM 16**  
Plataforma Americana



**ITEM 17 Cubierto de madera**



**ITEM 18 – Vagón  
Cubierto Americano**



**ITEM 19 Vagón Cubierto Americano**



**ITEM 19 Vagón  
Cubierto Americano**



ITEM 20 Vagón Cubierto Americano



ITEM 21  
Plataforma Americana



ITEM 22

Plataforma Americana



ITEM 23

Plataforma Americana





ITEM 24

Plataforma Americana

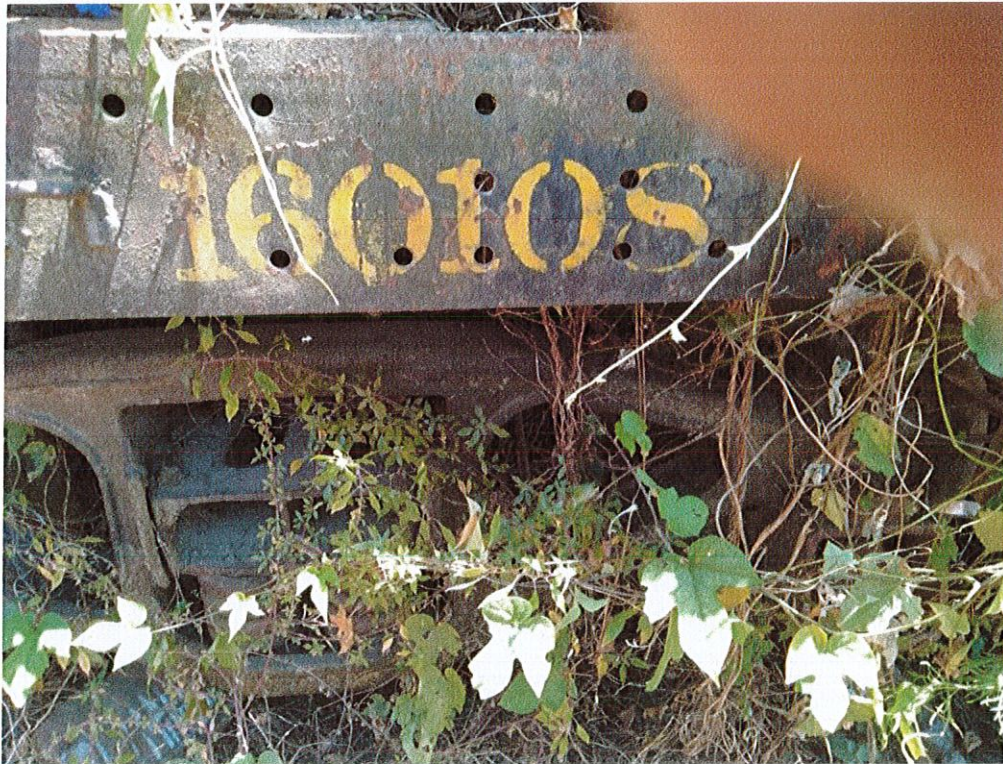

ITEM 25

Vagón Palero



ITEM 26

Plataforma americana



ITEM 27

Vagón Cubierto Americano sin costados



ITEM 28  
Vagón Palero